



# LUFTSEILBAHN KIES-METTLEN AG

Geschäftsbericht 2025

## INHALT

### GENERALVERSAMMLUNG

---

Einladung zur 54. Ordentlichen Generalversammlung	2
Organisatorisches	3

### RÜCKBLICK

---

Bericht des Verwaltungsrates über das Geschäftsjahr 2025	4
--	---

### ZAHLEN UND FAKTEN

---

Bilanz per 31. Dezember 2025	10
Erfolgsrechnung vom 1. Januar bis 31. Dezember 2025	11
Anlagen- und Abschreibungsrechnung per 31. Dezember 2025	12
Anhang	14
Verwaltungsrat 2025	15
Antrag über die Verwendung des Bilanzgewinnes per 31. Dezember 2025	
Kennzahlen	16
Revisorenbericht 2025	17
Frequenzen der letzten zehn Jahre	18
Technische Daten der Luftseilbahn	22

## EINLADUNG ZUR 54. ORDENTLICHEN GENERALVERSAMMLUNG

**Samstag, 6. Juni 2026, 11.30 Uhr**

**Türöffnung 10.50 Uhr**

**Berghotel Mettmen**

### Traktandenliste

- 1| Wahl der Stimmenzähler und Präsenz
- 2| Protokoll der 53. Ordentlichen GV vom 14. Juni 2025  
Der VR beantragt, das Protokoll zu genehmigen
- 3| Abnahme des Geschäftsberichtes 2025  
Der VR beantragt, den Geschäftsbericht zu genehmigen
- 4| Abnahme der Jahresrechnung 2025  
Der VR beantragt, die Jahresrechnung zu genehmigen
- 5| Beschlussfassung über die Verwendung des Jahresergebnisses 2025.  
Der VR beantragt, das Ergebnis auf neue Rechnung vorzutragen
- 6| Bericht der Revisionsstelle und Entlastung der Verwaltung  
Der VR beantragt, den Mitgliedern des Verwaltungsrates für das Geschäftsjahr 2025 Entlastung zu erteilen
- 7| Wahl des Verwaltungsrat 2026 bis 2028:  
Der VR beantragt Kaspar Luchsinger und Hermann Luchsinger als Verwaltungsrat zu bestätigen.  
Die Gemeinde delegiert Gemeinderätin Gabi Aschwanden in den Verwaltungsrat.  
SN Energie AG delegiert Benjamin Müller Leiter Produktion und Mitglied der GL in den Verwaltungsrat. Beide sind zur Wiederwahl vorgeschlagen.
- 8| Wahl der Revisionsstelle und Prüfungsauftrag  
Der VR beantragt, die VTB-Treuhand AG als Revisionsstelle zu wählen.  
Der VR beantragt, die Jahresrechnung 2026 eingeschränkt prüfen zu lassen. (gemäss Art. 727 Abs. 3 OR)

Die Jahresrechnung, Bericht der Revisionsstelle und das Protokoll der letzten Generalversammlung liegen innert der statutarischen Frist am Sitz der Gesellschaft an der Niederentalstrasse 15 in Schwanden zur Einsicht auf.

## ORGANISATORISCHES

Geschäftsbericht und Jahresrechnung sowie Bericht der Revisionsstelle für das Jahr 2025 liegen innert der statutarischen Frist am Sitz der Gesellschaft an der Niederentalstrasse 15 in Schwanden zur Einsicht auf.

Die Stimmrechtsausweise werden mit der Einladung im Geschäftsbericht fristgerecht verschickt. Sollte in Aktionär/-in am persönlichen Erscheinen an der Generalversammlung verhindert sein, kann er sein Stimmrecht gemäss Art. 9 der Statuten mit schriftlicher Vollmacht einer Drittperson abtreten. Die Vollmacht muss spätestens bis zur Generalversammlung vorliegen.

Aus organisatorischen Gründen ist für die Generalversammlung eine Anmeldung notwendig.

Wegen Rutschungen auf der Zufahrtsstrasse zur Talstation bleibt diese für Privatfahrten mit PW gesperrt. Benützen Sie bitte den kostenlosen fahrplanmässigen Bus der Autobetrieb Sernftal AG.

### **10.50 Uhr Türöffnung Generalversammlung**

### **11.30 Uhr Beginn Generalversammlung**

Die Einladung zur Generalversammlung gilt als Fahrkarte für den Autobetrieb Sernftal und Luftseilbahn Kies – Mettmen AG.

Wir freuen uns auf Ihre Teilnahme an der Generalversammlung und heissen Sie am Samstag, 6. Juni 2026, im Berghotel Mettmen recht herzlich willkommen.

Im Namen des Verwaltungsrates der Luftseilbahn Kies – Mettmen AG

Fritz Marti-Egli  
Präsident

*Matt, im April 2026*

## BERICHT DES VERWALTUNGSRATES ÜBER DAS GESCHÄFTSJAHR 2025

Liebe Aktionärinnen, liebe Aktionäre

Trotz grosser Sorgen und keinem guten Betriebsergebnis, dürfen wir auf ein verbindendes Jahr zurückschauen. Schon Nietzsche hat gesagt: «Was einem nicht umbringt, macht einem stärker». Und wir sind sicher, dass wir gestärkt aus dieser schwierigen Zeit herauskommen, auch wenn es noch einen Moment dauert. Nach dem Rutschereignis 2020/2021 und den Instandstellungsarbeiten an der Niderental-Strasse rutschte die Strasse im April und im Mai 2023 kurz vor der Tourismussaison 2023 erneut ab und musste für den Verkehr gesperrt werden.

In enger und guter Zusammenarbeit haben die Leistungsträger im Freiberg Kärfpf, Visit Glarnerland, die Autobetrieb Sernf-

tal AG, die Präsidialverwaltung, die Departemente Wald und Landwirtschaft, Tiefbau und Werke sowie Wirtschaft und Finanzen den Sommerbetrieb innert Wochen unbürokratisch und professionell organisiert.

Für die Leistungsträger und zur Sicherung der touristischen Wertschöpfung war die öv-Erschliessung des Gebietes ab Schwanden ab anfangs Juni 2023 ein entscheidender Punkt.

Im Winter 2024/2025 wurde das Kies durch den Mettmen-Bus Winter erschlossen. Einen speziellen Dank geht an alle die zur Finanzierung beigetragen haben. Stiftung pro Fryberg, Glarner Regionalbank, SN-Energie, Gemeinde, Neue Regionalpolitik, SAC, Naturfreundehaus, und Berghotel.

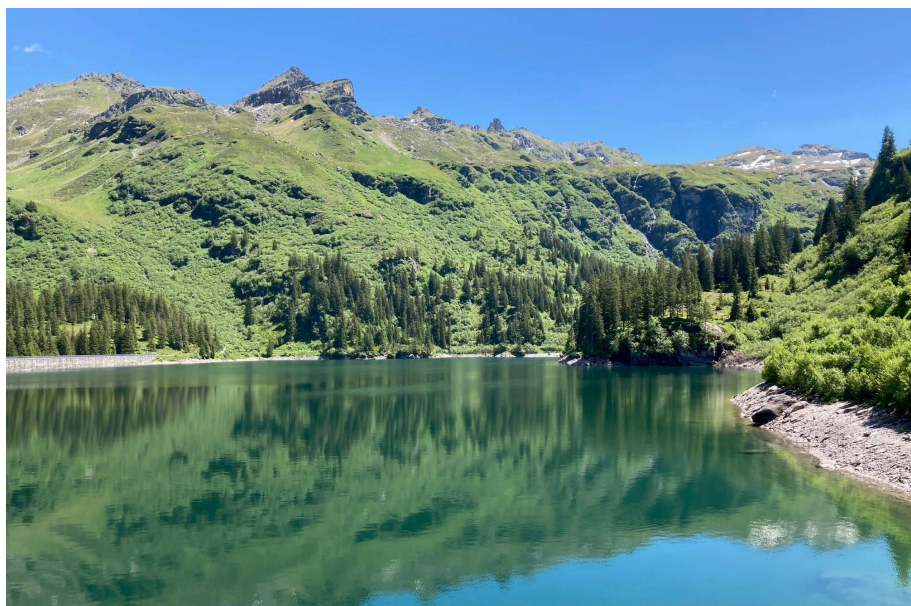

### Betriebsergebnis

Das Geschäftsjahr 2025 schloss mit einem Nettoerlös von CHF 483'731.81 (VJ 441'332.90), einem Betriebsaufwand von CHF 520'439.13 (VJ 519'074.51) und einem EBITDA von CHF -36'702.32 (VJ -77'741.61) ab.

Dank diesem Ergebnis können wir nur Abschreibungen von CHF 99'526.70 (VJ 10'000) tätigen.

Aufgrund der Ereignisse Wagenruns, insbesondere Unsicherheiten betreffend Bau der Zufahrtsstrasse sind weitere wirtschaftliche Einbussen möglich. Der Verwaltungsrat verfolgt diese laufend und trifft bei Bedarf die notwendigen Massnahmen. Bis zur Genehmigung der Jahresrechnung durch die





Generalversammlung ist eine Beurteilung der finanziellen Auswirkungen vor allem aus zeitlicher Sicht noch nicht schlüssig möglich.

Ein spezieller Dank gilt der Gemeinde Glarus Süd, für die speditive Planung und Ausführung der notwendigen Massnahmen 2023 für die provisorische Zufahrt ins Kies. Den Stimmbürgerinnen und Stimmbürger der Gemeinde Glarus Süd für Neuerschliessung der Zufahrtsstrasse 2026/2027 ins Kies.

Der Bahnbetrieb verlief auch in diesem «schwierigen Jahr» problemlos und ohne nennenswerte Unterbrüche. Die Leistung der Mitarbeiter Betrieb Luftseilbahn der Autobetrieb Sernftal AG mit ihrem Einsatz

für Sicherheit, Pünktlichkeit und Freundlichkeit ist das Aushängeschild unserer Gesellschaft. Die Betreuung unserer Gäste vor Ort ist beispielhaft. Die Wartungs- und Reparaturarbeiten werden prompt und professionell durch die Sportbahnen Elm AG erledigt. Mein Dank geht ebenfalls an alle Bus-Chauffe der Autobetrieb Sernftal AG. Sie bringen uns die Gäste bei jeder Jahreszeit und Witterung sicher von Schwanden ins Kies und zurück.

Zum Schluss dieses Geschäftsjahres und als Verfasser meines 13. Geschäftsberichtes für die Luftseilbahn Kies-Mettmen AG möchte ich allen langjährigen und treuen Aktionären die in unsere Unternehmen investiert haben danken.



### Herzlichen Dank

Der Dank geht auch an die Behörden des Kantons Glarus, Gemeinde Glarus Süd, SN-Energie, Berghotel, SAC Leglerhütte, Stiftung Freiberg Kärf / Mettmen-Alp, Naturfreundehaus, Sentenbauer Alp Mettmen, Sentenbauer Alp Bergli, Bischof Alp Berghotel, Restaurant Fryberg, Pfadiheim Villa Kunterbunt, Ski und Ferienhaus Auen-Alp, die uns nahestehenden Geschäftsfreunde und Nachbarn und allen Freunden und Gönnern, die unser Unternehmen unterstützen und zum guten Gelingen beitragen. Herzlichen Dank geht auch an die Protokollführerin Manuela Lehmann, Geschäfts-

führer David Baumgartner, Geschäftsführer Stellvertreter Sys Rhyner, Verwaltungsratskollegin und meinen Verwaltungsratskollegen für die konstruktive und speditive Zusammenarbeit.

An dieser Stelle möchten wir uns bei allen beteiligten Personen, aber auch Ihnen liebe Aktionärinnen und Aktionäre für Ihre Unterstützung bedanken. Gemeinsam geht es besser und in solch herausfordernden Zeiten ist dieser Rückhalt essentiell.

*Fritz Marti-Egli*  
*Präsident des Verwaltungsrates*



**BILANZ PER 31. DEZEMBER 2025**

<b>AKTIVEN</b>	<b>31. 12. 2025</b>	<b>31. 12. 2024</b>
Flüssige Mittel	924 206.88	640 704.11
Forderungen aus Lieferungen und Leistungen	4 396.85	6 910.45
Übrige kurzfristige Forderungen	1 549.45	3 108.40
Vorräte und nicht fakturierte DL	1.00	1.00
Aktive Rechnungsabgrenzungen	2 700.00	7 100.00
<b>Umlaufvermögen</b>	<b>932 854.18</b>	<b>657 823.96</b>
Wertschriften und Beteiligungen	1 000.00	201 000.00
<i>Buchwert der Finanzanlagen</i>	<i>1 000.00</i>	<i>201 000.00</i>
Luftseilbahnanlage	2 783 387.84	2 793 387.84
– Abgänge	–5 000.00	–10 000.00
+ Zugänge	44 526.70	0.00
– Abschreibungen	–2 742 914.54	–2 648 387.84
<i>Buchwert der Sachanlagen</i>	<i>80 000.00</i>	<i>135 000.00</i>
<b>Anlagevermögen</b>	<b>81 000.00</b>	<b>336 000.00</b>
<b>Total Aktiven</b>	<b>1 013 854.18</b>	<b>993 823.96</b>
<b>PASSIVEN</b>	<b>31. 12. 2025</b>	<b>31. 12. 2024</b>
Verbindlichkeiten aus Lieferungen und Leistungen	30 702.65	20 443.05
Passive Rechnungsabgrenzung	86 871.20	21 700.00
<i>Kurzfristiges Fremdkapital</i>	<i>117 573.85</i>	<i>42 143.05</i>
Langfristiges verzinsliches Fremdkapital	0.00	0.00
<b>Fremdkapital</b>	<b>117 573.85</b>	<b>42 143.05</b>
Aktienkapital	950 000.00	950 000.00
Gesetzliche Gewinnreserven	14 000.00	14 000.00
Eigene Aktien	–550.00	–800.00
Bilanzverlust/-gewinn	–67 169.67	–11 519.09
<b>Eigenkapital</b>	<b>896 280.33</b>	<b>951 680.91</b>
<b>Total Passiven</b>	<b>1 013 854.18</b>	<b>993 823.96</b>

**ERFOLGSRECHNUNG VOM 1. JANUAR BIS 31. DEZEMBER 2025**

<b>ERTRAG</b>	<b>2025</b>	<b>2024</b>
Personenverkehr im Sommer	377 392.43	337 074.05
Personenverkehr im Winter	53 219.80	50 950.00
Gepäck- und Güterverkehr	11 278.85	15 080.55
<b>Total Verkehrseinnahmen</b>	<b>441 891.08</b>	<b>403 104.60</b>
Sonstiger Betriebsertrag	24 191.73	20 588.10
Ertrag Verkauf (Kiosk), Events	17 649.00	17 640.20
<b>Nettoerlös aus Lieferungen und Leistungen</b>	<b>483 731.81</b>	<b>441 332.90</b>
<b>AUFWAND</b>	<b>2025</b>	<b>2024</b>
Wareneinkauf Kiosk	17 318.80	11 284.60
Leistungen von Dritten	358 530.45	348 894.15
<b>Material- und Dienstleistungsaufwand</b>	<b>375 849.25</b>	<b>360 178.75</b>
Raumaufwand	195.45	221.90
Reparatur / Unterhalt der Anlagen	33 853.48	34 823.38
Sachversicherungen	11 120.45	13 285.60
Energie und Entsorgung	19 436.95	20 524.15
Verwaltungs- und Informatikaufwand	58 612.70	58 931.05
Werbung	20 962.85	30 701.68
Sonstiger Betriebsaufwand	408.00	408.00
<b>Übriger betrieblicher Aufwand</b>	<b>144 589.88</b>	<b>158 895.76</b>
<b>Betriebsaufwand</b>	<b>520 439.13</b>	<b>519 074.51</b>
<b>EBITDA</b>	<b>–36 707.32</b>	<b>–77 741.61</b>
Abschreibungen und WB auf AV	99 526.70	10 000.00
<b>Betriebsergebnis von Zinsen und Steuern – EBIT</b>	<b>–136 234.02</b>	<b>–87 741.61</b>
Finanzaufwand und -ertrag	4 062.89	4 318.85
Ausserordentlicher Aufwand/Ertrag	79 002.60	85 898.50
<b>Betriebsergebnis vor Steuern – EBT</b>	<b>–53 168.53</b>	<b>2 475.74</b>
Steuern und Abgaben	2 482.05	2 607.80
<b>Jahresverlust/-gewinn</b>	<b>–55 650.58</b>	<b>–132.06</b>

**ANLAGEN- UND ABSCHREIBUNGSRECHNUNG**

PER 31. DEZEMBER 2025

	Anlagevermögen			Abschreibungen						Buchwert 31.12.2025 in Fr.	
	Stand 1. 1. 2025	Veränderungen Zugänge	Abgänge	Stand 31. 12. 2025	Stand 1. 1. 2025	Abgänge	Soll %	in CHF	Ist %		Stand 31. 12. 2025
Grundstück und Rechte	1.00	—	—	1.00	1.00	—	3	—	0.0	1.00	—
Gebäude	866 537.75	—	—	866 537.75	786 537.75	—	4	30 000.00	3.5	816 537.75	50 000.00
Anlagen in Bau	—	44 526.70	—	44 526.70	—	—	0	14 526.70	0.0	14 526.70	30 000.00
Mechanische Einrichtung	532 565.48	—	5 000.00	527 565.48	532 565.48	5 000.00	10	—	0.0	527 565.48	—
Elektrische Einrichtung	488 505.00	—	—	488 505.00	478 505.00	—	7	10 000.00	2.0	488 505.00	—
Tragseile	281 276.70	—	—	281 276.70	281 276.70	—	4	—	0.0	281 276.70	—
Zug- und Gegenseile	64 200.00	—	—	64 200.00	29 200.00	—	7	35 000.00	54.5	64 200.00	—
Kabinen	100 000.00	—	—	100 000.00	100 000.00	—	10	—	0.0	100 000.00	—
Hilfswagen / Notantrieb	174 213.65	—	—	174 213.65	174 213.65	—	10	—	0.0	174 213.65	—
Mobilien / Infrastruktur	179 835.91	—	—	179 835.91	169 835.91	—	20	10 000.00	5.6	179 835.91	—
<b>Total Seilbahnanlagen</b>	<b>2 687 135.49</b>	<b>44 526.70</b>	<b>5 000.00</b>	<b>2 726 662.19</b>	<b>2 552 135.49</b>	<b>5 000.00</b>		<b>99 526.70</b>		<b>2 646 662.19</b>	<b>80 000.00</b>
Parkplätze	21 988.60	—	—	21 988.60	21 988.60	—	5	—	0.0	21 988.60	—
Wasserversorgung Talstation Kies	74 263.75	—	—	74 263.75	74 263.75	—	5	—	0.0	74 263.75	—
<b>Total betriebliche Anlagen</b>	<b>2 783 387.84</b>	<b>44 526.70</b>	<b>5 000.00</b>	<b>2 822 914.54</b>	<b>2 648 387.84</b>	<b>5 000.00</b>		<b>99 526.70</b>		<b>2 742 914.54</b>	<b>80 000.00</b>

## ANHANG

### Angaben über die in der Jahresrechnung angewandten Grundsätze

Die vorliegende Jahresrechnung wurde gemäss den Vorschriften des Schweizer Gesetzes, insbesondere der Artikel über die kaufmännische Buchführung und Rechnungslegung des Obligationenrechts (Art. 957 bis 962) erstellt.

Die Rechnungslegung erfordert vom Verwaltungsrat Schätzungen und Beurteilungen, welche die Höhe der ausgewiesenen Vermögenswerte und Verbindlichkeiten sowie Eventualverbindlichkeiten im Zeitpunkt der Bilanzierung, aber auch Aufwendungen und Erträge der Berichtsperiode beeinflussen könnten. Der Verwaltungsrat entscheidet dabei jeweils im eigenen Ermessen über die Ausnutzung der bestehenden gesetzlichen Bewertungs- und Bilanzierungsspielräume. Zum Wohle der Gesellschaft können dabei im Rahmen des Vorsichtsprinzipes Abschreibungen, Wertberichtigungen und Rückstellungen über das betriebswirtschaftlich benötigte Ausmass hinaus gebildet werden.

### Erläuterungen zu ausserordentlichen, einmaligen und periodenfremden Positionen

	31. Dezember 2025	31. Dezember 2024
Anteil an IG (Vorjahr AS) für Winterbetrieb	-12 747	-31 504
Versicherungsleistungen / Unfallentschädigung Wagenrunse / SN	90 000	117 353
Erlös aus Schenkung/Verkauf eigener Anteile	1 750	50

### Nettoauflösung stiller Reserven

	31. Dezember 2025	31. Dezember 2024
Wesentliche Nettoauflösung stR auf AV infolge minimaler Abschreibungen	—	90 000

### Eigene Anteile

11 Namenaktien à nom. CHF 100.–

(Anfangsbestand: 16 Aktien / Schenkung: 15 Aktie / Einkauf: 0 Aktien / Verkauf: 20 Aktien – Geld/Brief 50/100)

### Wertschriften und Beteiligungen

	31. Dezember 2025	31. Dezember 2024
Kassenobligationen GRB Schwanden nom.	—	200 000
1 Aktie VISIT Glarnerland AG Glarus nom.	1 000	1 000

### Sonstige Angaben

	31. Dezember 2025	31. Dezember 2024
Gesamtbetrag der zur Sicherung eigener Verbindlichkeiten verwendeten Aktiven	—	—
Gesamtbetrag der Aktiven unter Eigentumsvorbehalt	—	—
Brandversicherungswerte der Sachanlagen	3 926 200	3 926 200

### Anzahl Mitarbeiter

	2025	2024
Vollzeitstellen im Jahresdurchschnitt	2025	2024
> 10	nein	nein

### Ereignisse nach dem Bilanzstichtag

Aufgrund der Ereignisse Wagenrunse, auch trotz Gemeindebeschluss betr. den Bau der Zufahrtsstrasse sind weitere wirtschaftliche Einbussen möglich. Der Verwaltungsrat verfolgt diese laufend und trifft bei Bedarf die notwendigen Massnahmen. Bis zur Genehmigung der Jahresrechnung durch den Verwaltungsrat ist eine Beurteilung der zukünftigen finanziellen Auswirkungen vorallem aus zeitlicher Sicht noch nicht schlüssig möglich.

Keine weiteren Angaben gemäss Art. 959c OR

### Gewinnverwendung

	31. Dezember 2025	31. Dezember 2024
Gewinn-/Verlustvortrag Vorperiode	-11 519.09	-11 387.03
Jahresverlust/-gewinn	-55 650.58	-132.06
Verlust-/Gewinnvortrag laufende Periode	-67 169.67	-11 519.09
<b>Bilanzgewinn/-verlust zur Verfügung GV</b>	<b>-67 169.67</b>	<b>-11 519.09</b>

Schwanden, 31. Dezember 2025

## VERWALTUNGSRAT 2025

Fritz Marti-Egli	Präsident	1951	Gewählt 2013
Kaspar Luchsinger	Vize-Präsident	1961	Gewählt 2013
Gabi Aschwanden	VR	1970	Gewählt 2022
Hermann Luchsinger	VR	1956	Gewählt 2020
Benjamin Müller	VR	1981	Gewählt 2022

## KENNZAHLEN 2025

	2025	2024
<b>Risikokennzahl</b>		
Eigenfinanzierungsgrad	88.40 %	95.76 %
Eigenkapital in % des Gesamtkapitals		
<b>Strukturkennzahl</b>		
Anlagedeckungsgrad II	1106.52 %	283.24 %
Deckungsgrad des Anlagevermögens durch lfr. Kapital		
<b>Rentabilitätskennzahlen</b>		
Leistungen Dritter für den Betrieb	74.12 %	79.05 %
Betriebsleistungen von Dritten in % des Nettoerlöses		
EBITDA*-Marge	-7.59 %	-17.62 %
EBITDA in % des Nettoerlöses		
<b>Cashflowkennzahlen</b>		
Einfacher Cashflow	-35 126	-76 031
Gewinn vor Abschreibungen		
Einfacher Cashflow in %	-7.26 %	-17.23 %
Gewinn vor Abschreibungen in % des Nettoerlöses		

\* EBITDA (Earnings Before Interest, Taxes, Depreciation and Amortization)

**Richtwerte Kennzahlen**

Empfehlungen des Dachverbandes Seilbahnen Schweiz (SBS) bzw. betriebswirtschaftliche Richtwerte	
Eigenfinanzierungsgrad	> 40 %
Anlagedeckungsgrad II	> 100 %
Betriebsleistungen (Personalkosten)	< 35 %
EBITDA-Marge	> 25 % bzw. > 35 %
Einfacher Cashflow	> 20 % bzw. > 30 %
	(Minimum bzw. Nachhaltigkeit gewährleistet)

## REVISORENBERICHT 2025



An die ordentliche  
Generalversammlung der  
**Luftseilbahn Kies-Mettmen AG**  
Niederentalstrasse 15  
8762 Schwanden

Niederurnen, 2. April 2026

**Bericht der Revisionsstelle zur eingeschränkten Revision**

Als Revisionsstelle haben wir die Jahresrechnung (Bilanz, Erfolgsrechnung und Anhang) der Luftseilbahn Kies-Mettmen AG für das am 31. Dezember 2025 abgeschlossene Geschäftsjahr geprüft.

Für die Jahresrechnung ist der Verwaltungsrat verantwortlich, während unsere Aufgabe darin besteht, die Jahresrechnung zu prüfen. Wir bestätigen, dass wir die gesetzlichen Anforderungen hinsichtlich Zulassung und Unabhängigkeit erfüllen.

Unsere Revision erfolgte nach dem Schweizer Standard zur eingeschränkten Revision. Danach ist diese Revision so zu planen und durchzuführen, dass wesentliche Fehlaussagen in der Jahresrechnung erkannt werden. Eine eingeschränkte Revision umfasst hauptsächlich Befragungen und analytische Prüfungshandlungen sowie den Umständen angemessene Detailprüfungen der beim geprüften Unternehmen vorhandenen Unterlagen. Dagegen sind Prüfungen der betrieblichen Abläufe und des internen Kontrollsystems sowie Befragungen und weitere Prüfungshandlungen zur Aufdeckung deliktischer Handlungen oder anderer Gesetzesverstösse nicht Bestandteil dieser Revision.

Bei unserer Revision sind wir nicht auf Sachverhalte gestossen, aus denen wir schliessen müssten, dass die Jahresrechnung nicht dem schweizerischen Gesetz und den Statuten entspricht. Ein Antrag des Verwaltungsrates zur Verrechnung des Verlustes ist gemäss Art. 674 Abs. 1 Ziff. 1 und 2 OR nicht erforderlich.

**VTB Verwaltung, Treuhand  
und Beratung AG**

Christian Freuler  
Zugelassener Revisionsexperte

Beilagen:  
- Jahresrechnung (Bilanz, Erfolgsrechnung und Anhang)

VTB Verwaltung, Treuhand und Beratung AG  
Mitglied TREUHAND | SUISSE

## FREQUENZEN DER LETZTEN ZEHN JAHRE



## FREQUENZ-STATISTIK

Jahr	Januar	Februar	März	April	Mai	Juni	Juli	August	September	Oktober	November	Dezember	Total	davon Winter	davon Sommer
2016	890	801	1012	482	2201	2604	8722	11282	9094	4258	575	2297	44 218	6 057	38 161
2017	2072	2063	1630	152	4786	8637	10 719	14 411	6 653	11 034	-	1 660	63 817	7 577	56 240
2018	1403	1611	2102	778	5546	11 516	18 921	19 134	16 665	13 535	290	1 740	93 241	7 924	85 317
2019	2262	2575	2914	777	3434	9992	15 094	19 910	16 285	11 185	328	1 694	86 450	10 550	75 900
2020	4409	3049	1788	-	-	7579	18 573	16 168	15 442	6 630	-	88	73 726	9 334	64 392
2021	-	-	-	236	2942	6073	9 349	10 993	15 256	12 379	177	880	58 285	1 293	56 992
2022	3 316	2 530	2 819	698	6 915	12 933	18 245	18 022	10 323	12 227	56	1 419	89 503	10 838	78 665
2023	3 018	2 263	2 371	72	2 480	9 179	11 776	10 757	11 210	8 045	662	1 149	62 982	9 535	53 447
2024	2 006	1 727	2 271	496	3 677	5 266	10 136	11 514	7 233	5 806	402	1 060	51 594	7 962	43 632
2025	1 803	1 973	1 862	-	3 849	9 253	8 663	11 029	8 386	6 182	-	1 156	54 156	6 794	47 362
<b>Ø 2016 – 2025</b>	<b>2 118</b>	<b>1 859</b>	<b>1 877</b>	<b>369</b>	<b>3 583</b>	<b>8 303</b>	<b>13 020</b>	<b>14 322</b>	<b>11 655</b>	<b>9 128</b>	<b>249</b>	<b>1 314</b>	<b>67 797</b>	<b>7 786</b>	<b>60 011</b>

## BRUTTO-VERKEHRSERTRAG (PERSONEN) inkl. MWSt

Jahr	Januar	Februar	März	April	Mai	Juni	Juli	August	September	Oktober	November	Dezember	Total	davon Winter	davon Sommer
2016	6 540.45	9 733.00	14 356.30	13 389.90	11 579.50	13 444.85	74 804.90	89 673.45	62 682.95	39 961.20	5 790.10	17 091.50	359 048.10	66 901.25	292 146.85
2017	16 129.00	19 368.90	11 829.00	2 723.40	33 110.15	63 580.50	81 853.55	108 872.60	45 802.00	90 665.30	-	14 322.25	488 256.65	64 372.55	423 884.10
2018	10 603.00	14 920.00	15 228.60	8 014.60	33 402.55	80 824.45	130 943.75	132 110.50	109 724.40	109 728.45	1 188.05	12 876.45	659 564.80	62 830.70	596 734.10
2019	14 208.00	19 096.00	21 120.60	7 598.50	19 471.55	65 143.70	103 146.65	139 114.70	116 390.30	100 152.30	1 402.55	14 545.60	621 390.45	77 971.25	543 419.20
2020	28 169.05	20 894.00	19 368.95	-	-	55 303.50	135 892.70	117 748.80	112 248.50	67 303.80	-	434.00	557 363.30	68 866.00	488 497.30
2021	-	-	-	-	15 679.00	41 569.35	65 559.25	75 593.40	108 094.00	107 700.15	484.80	9 844.95	424 524.90	9 844.95	414 679.95
2022	24 661.00	20 879.65	21 499.90	5 578.05	53 267.00	99 547.70	147 485.95	142 297.70	73 700.50	104 753.65	628.00	14 013.30	708 312.40	86 631.90	621 680.50
2023	24 126.45	19 469.05	18 727.95	2 125.95	20 966.35	67 827.30	93 875.35	81 243.15	78 562.10	70 017.05	-	14 621.05	491 561.75	79 070.45	412 491.30
2024	11 820.60	11 375.00	13 352.00	7 295.40	28 042.50	35 379.55	90 061.55	95 801.95	62 095.80	54 482.35	2 682.00	11 233.95	423 622.65	55 076.95	368 545.70
2025	12 348.20	18 694.50	16 280.05	-	31 576.00	73 791.35	79 795.75	92 510.40	70 561.25	65 094.20	-	10 207.85	470 859.55	57 530.60	413 328.95
<b>Ø 2016 – 2025</b>	<b>14 860.58</b>	<b>3 112.00</b>	<b>15 176.34</b>	<b>4 672.58</b>	<b>24 709.46</b>	<b>59 641.23</b>	<b>100 341.94</b>	<b>107 496.67</b>	<b>83 986.18</b>	<b>80 985.85</b>	<b>1 217.55</b>	<b>11 919.09</b>	<b>520 450.46</b>	<b>62 909.66</b>	<b>457 540.80</b>

Kein Bahnbetrieb 16.03.-05.06.2020 (BAG/Corona)

Kein Bahnbetrieb (Strasse gesperrt)

## Frequenzen

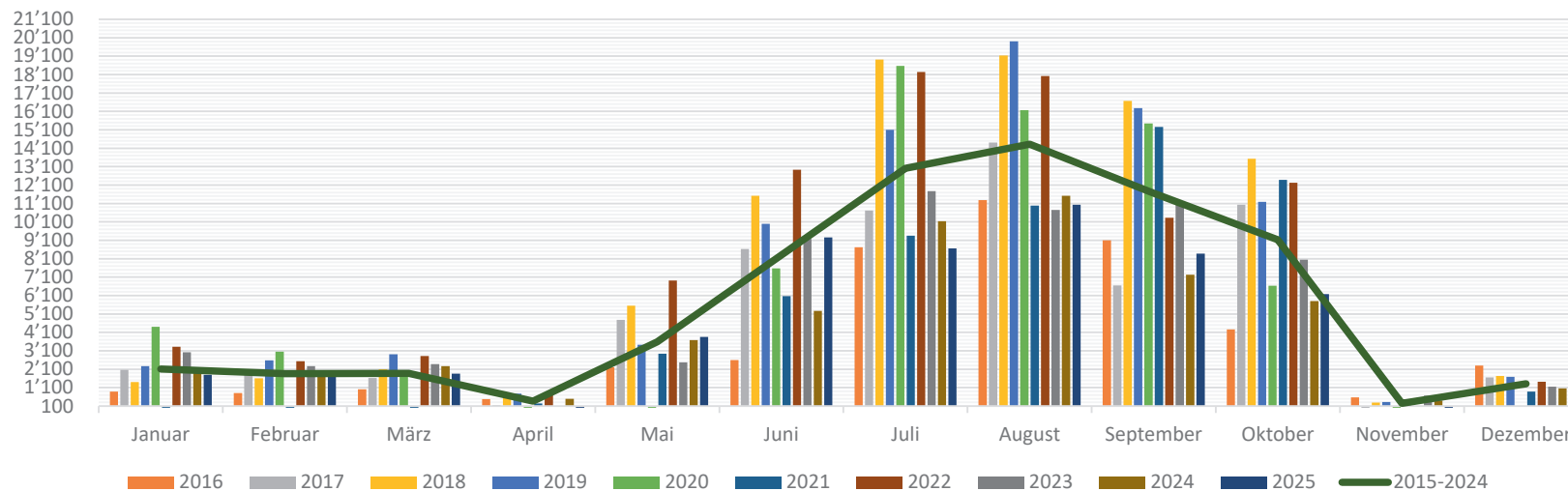

## Brutto-Verkehrsertrag (Personen)

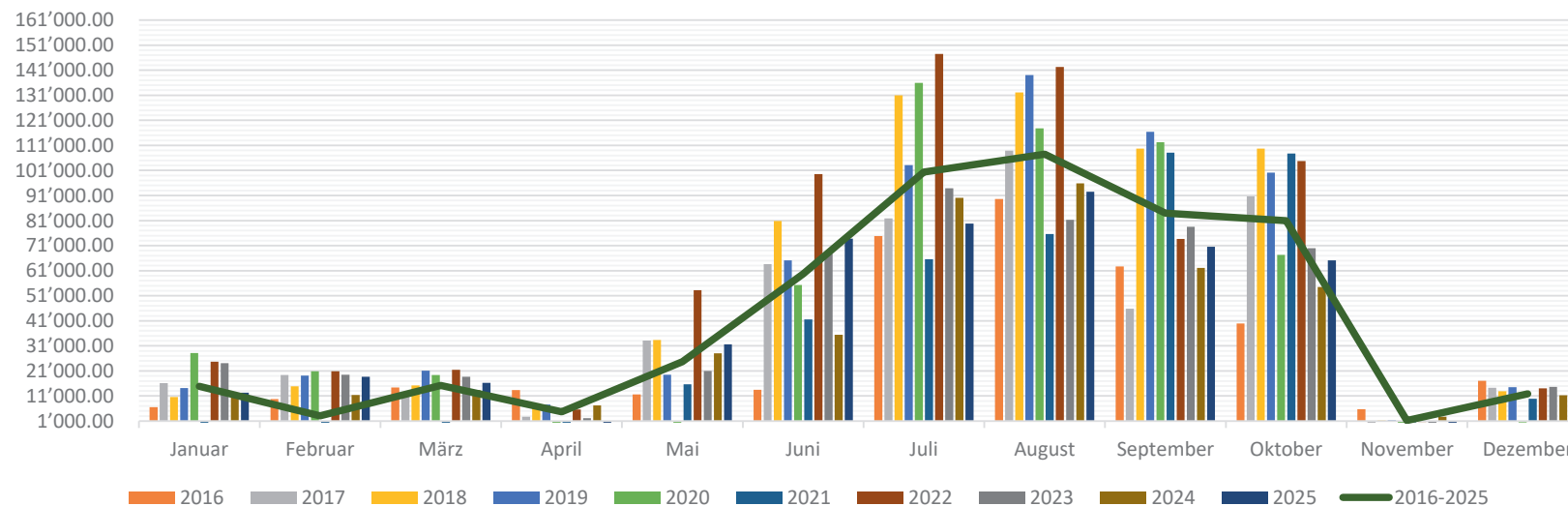

## TECHNISCHE DATEN DER LUFTSEILBAHN

### Technische Hauptdaten (nach Umbau)

Bahnsystem	Pendelbahn mit 2 Fahrzeugen
Horizontale Länge	1 093,20 m
Höhe Talstation	1 045,80 m
Höhe Bergstation	1 607,50 m
Höhendifferenz	561,70 m
Schräge Länge	1 229,10 m
Mittlere Neigung	51,40 %
Maximale Steigung der Fahrbahn	86,00 %
Spurweite konstant	7,00 m

Nutzlast Kabine	20 Pers.
Eigengewicht Fahrzeug	1 800,00 kg
Wanderlast brutto	3 400,00 kg
Fahrgeschwindigkeit	10,00 m/s
Fahrzeit	3,50 min
Zykluszeit	4,00 min
Anzahl Fahrten pro Richtung	15,00 F/h
Förderleistung pro Richtung	300 Pers./h
Antriebsleistung	250/320 kW
Umschlingung Antrieb	270 °

Tragseile	2 × 2 Stück
Durchmesser TS	28,00 mm
Gewicht	4,21 kg/m
Effektive Bruchlast	770,00 kN

Zugseil / Gegenseil	offene Seilschlaufe
Durchmesser ZS	22,00 mm
Gewicht	1,56 kg/m
Effektive Bruchlast	297,00 kN



## IMPRESSUM

---

### Herausgeber

Luftseilbahn Kies-Mettmen AG  
Kies-Mettmen  
CH-8762 Schwanden

### Gestaltung und Druck

Küng Druck AG

**freiberg**kärpf  
Europas ältestes Wildschutzgebiet

**mettmen**alp  
Luftseilbahn Kies-Mettmen AG

**LUFTSEILBAHN KIES-METTMEN AG**

Niederenstrasse 15  
CH-8762 Schwanden  
[www.mettmen-alp.ch](http://www.mettmen-alp.ch)

