



LUFTSEILBAHN KIES-METTLEN AG

Geschäftsbericht 2024

INHALT

GENERALVERSAMMLUNG

Einladung zur 53. Ordentlichen Generalversammlung	2
Organisatorisches	3

RÜCKBLICK

Bericht des Verwaltungsrates über das Geschäftsjahr 2024	4
--	---

ZAHLEN UND FAKTEN

Bilanz per 31. Dezember 2024	10
Erfolgsrechnung vom 1. Januar bis 31. Dezember 2024	11
Anlagen- und Abschreibungsrechnung per 31. Dezember 2024	12
Anhang	14
Verwaltungsrat 2024	15
Antrag über die Verwendung des Bilanzgewinnes per 31. Dezember 2024	
Kennzahlen	16
Revisorenbericht 2024	17
Frequenzen der letzten zehn Jahre	18
Technische Daten der Luftseilbahn	22

EINLADUNG ZUR 53. ORDENTLICHEN GENERALVERSAMMLUNG

Samstag, 14. Juni 2025, 11.30 Uhr

Türöffnung 10.50 Uhr

Berghotel Mettmern

Traktandenliste

- 1 | Wahl der Stimmzähler und Präsenz
- 2 | Protokoll der 52. Ordentlichen GV vom 1. Juni 2024
Der VR beantragt, das Protokoll zu genehmigen
- 3 | Abnahme des Geschäftsberichtes 2024
Der VR beantragt, den Geschäftsbericht zu genehmigen
- 4 | Abnahme der Jahresrechnung 2024
Der VR beantragt, die Jahresrechnung zu genehmigen
- 5 | Beschlussfassung über die Verwendung des Jahresergebnisses 2024
Der VR beantragt, das Ergebnis auf neue Rechnung vorzutragen
- 6 | Bericht der Revisionsstelle und Entlastung der Verwaltung
Der VR beantragt, den Mitgliedern des Verwaltungsrates für das Geschäftsjahr 2024 Entlastung zu erteilen
- 7 | Wahl der Revisionsstelle und Prüfungsauftrag
Der VR beantragt, die VTB-Treuhand AG als Revisionsstelle zu wählen.
Der VR beantragt, die Jahresrechnung 2025 eingeschränkt prüfen zu lassen. (gemäss Art. 727 Abs. 3 OR)

Die Jahresrechnung, Bericht der Revisionsstelle und das Protokoll der letzten Generalversammlung liegen innert der statutarischen Frist am Sitz der Gesellschaft in Schwanden, Niederentalstrasse 15, zur Einsicht auf.

ORGANISATORISCHES

Geschäftsbericht und Jahresrechnung sowie Bericht der Revisionsstelle für das Jahr 2024 liegen innert der statutarischen Frist am Sitz der Gesellschaft in Schwanden, Niederentalstrasse 15, zur Einsicht auf.

Die Stimmrechtsausweise werden mit der Einladung im Geschäftsbericht fristgerecht verschickt. Sollte ein Aktionär/-in am persönlichen Erscheinen an der Generalversammlung verhindert sein, kann er sein Stimmrecht gemäss Art. 9 der Statuten mit schriftlicher Vollmacht einer Drittperson abtreten. Die Vollmacht muss spätestens bis zur Generalversammlung vorliegen.

Aus organisatorischen Gründen ist für die Generalversammlung eine Anmeldung notwendig.

Wegen Rutschungen auf der Zufahrtsstrasse zur Talstation bleibt diese für Privatfahrten mit PW gesperrt. Benützen Sie bitte den kostenlosen fahrplanmässigen Bus der Autobetrieb Sernftal AG.

10.50 Uhr Türöffnung Generalversammlung

11.30 Uhr Beginn Generalversammlung

Die Einladung zur Generalversammlung gilt als Fahrkarte für den Autobetrieb Sernftal und Luftseilbahn Kies – Mettmern AG.

Wir freuen uns auf Ihre Teilnahme an der Generalversammlung und heissen Sie am Samstag, 14. Juni 2025, im Berghotel Mettmern recht herzlich willkommen.

Im Namen des Verwaltungsrates der Luftseilbahn Kies – Mettmern AG

Fritz Marti-Egli
Präsident

Matt, im April 2025

BERICHT DES VERWALTUNGSRATES ÜBER DAS GESCHÄFTSJAHR 2024

Liebe Aktionärinnen, liebe Aktionäre

Trotz grosser Sorgen und keinem guten Betriebsergebnis dürfen wir auf ein verbindendes Jahr zurückblicken. «Krisen lassen uns wachsen» – dieser Gedanke hat uns begleitet. Wir sind zuversichtlich, dass wir diese schwierige Zeit gestärkt meistern werden. Auch wenn es noch eine herausfordernde Zeit werden wird.

Nach dem Rutschereignis 2020/2021 und den darauffolgenden Instandstellungsarbeiten an der Niederentalstrasse rutschte die Strasse im April und Mai 2023, kurz vor der Tourismussaison 2023, erneut ab und musste für den Verkehr gesperrt werden. In enger und guter Zusammenarbeit mit den

Leistungsträgern im Freiberg Kärpf, Visit Glarnerland, der Autobetrieb Sernftal AG, der Präsidualverwaltung, den Departementen Wald und Landwirtschaft, Tiefbau und Werke sowie Wirtschaft und Finanzen wurde der Sommerbetrieb innerhalb weniger Wochen professionell und unbürokratisch organisiert.

Für die Leistungsträger und zur Sicherstellung der touristischen Wertschöpfung war die Erreichbarkeit mit dem ÖV ab Juni 2023 von Schwanden in das Gebiet von entscheidender Bedeutung.

Betriebsergebnis

Das Geschäftsjahr 2024 schloss mit einem Nettoerlös von CHF 441'332.90 (VJ CHF



497'866.24), einem Betriebsaufwand von CHF 519'074.51 (VJ CHF 473'182.12) und einem EBITDA von CHF -77'741.61 (VJ CHF 24'684.12) ab. Aufgrund dieses Ergebnisses können nur minimale Abschreibungen von CHF 10'000.00 (VJ CHF 85'132.90) vorgenommen werden.

Aufgrund der unsicheren Bauprojekte, insbesondere der Zufahrtsstrasse, können weitere wirtschaftliche Einbussen auftreten. Der Verwaltungsrat verfolgt diese Entwicklungen laufend und trifft bei Bedarf die notwendigen Massnahmen. Eine detaillierte Beurteilung der finanziellen Auswirkungen, insbesondere hinsichtlich

des Zeitrahmens, ist bis zur Genehmigung der Jahresrechnung durch die Generalversammlung noch nicht möglich.



**Dankesworte**

Ein besonderer Dank gilt der Gemeinde Glarus Süd sowie den Herren Adolf Tschudi, Christian Hösli, Ruedi Stüssi, Christian Marti und Markus Marti für die schnelle und effiziente Planung und die Umsetzung der notwendigen Massnahmen im Jahr 2023 für die provisorische Zufahrt ins Kies.

Auch in diesem herausfordernden Jahr verlief der Bahnbetrieb problemlos und ohne nennenswerte Unterbrüche. Die Mitarbeiter der Sportbahnen Elm AG haben erneut mit ihrem unermüdlichen Einsatz für Sicherheit, Pünktlichkeit und Freundlichkeit gesorgt. Sie bilden das Rückgrat unseres Unternehmens. Die Betreuung der Gäste

vor Ort ist beispielhaft. Die Wartungs- und Reparaturarbeiten werden stets professionell und zügig ausgeführt.

Ein weiterer Dank geht an alle Bus-Chauffeure sowie an Daniel Schmidt, Geschäftsführer der Autobetrieb Sernftal AG für die sichere und zuverlässige Beförderung unserer Gäste – bei jeder Witterung und zu jeder Jahreszeit – von Schwanden ins Kies und zurück.

Trotz den Herausforderungen haben wir alle gemeinsam an einem Strang gezogen. Wir haben eine schwierige Zeit durchlebt und gemeinsam Lösungen gefunden, um voranzukommen.



Mein besonderer Dank gilt auch den Behörden des Kantons Glarus, der Gemeinde Glarus Süd, der SN-Energie AG, dem Berghotel Mettmen AG, der SAC Leglerhütte, der Stiftung Freiberg Kärfp/Mettmen-Alp, dem Naturfreundehaus, der Sentenbauer Alp Mettmen, der Bergli Alp, dem Bischof Alp Berghotel, dem Restaurant Fryberg, dem Pfadiheim Villa Kunterbunt, dem Ski- und Ferienhaus Auen-Alp sowie unseren nahestehenden Geschäftsfreunden und Nachbarn für ihre tatkräftige Unterstützung.

Ein herzlicher Dank geht ebenso an unsere Protokollführerin Manuela Lehmann, die Geschäftssitzleiterin Beatrice Figi, unserem Geschäftsführer David Baumgartner und Geschäftsführer Stellvertreter Sys Rhyner

sowie meinen Verwaltungsratskolleginnen und -kollegen für ihre konstruktive und effiziente Zusammenarbeit.

Zum Abschluss dieses Geschäftsjahres möchte ich allen langjährigen und treuen Aktionären herzlich danken, die in unser Unternehmen investiert haben. Ihre fortwährende Unterstützung ist von unschätzbarem Wert und wird uns helfen, gestärkt in die Zukunft zu blicken. Gemeinsam können wir auch in schwierigen Momenten erfolgreich sein.

Herzlichen Dank!

Fritz Marti-Egli
Präsident des Verwaltungsrates



BILANZ PER 31. DEZEMBER 2024

AKTIVEN	31.12.24	31.12.23
Flüssige Mittel	640 704.11	598 541.47
Forderungen aus Lieferungen und Leistungen	6 910.45	14 638.45
Übrige kurzfristige Forderungen	3 108.40	1 303.10
Vorräte und nicht fakturierte DL	1.00	1.00
Aktive Rechnungsabgrenzungen	7 100.00	3 270.25
Umlaufvermögen	657 823.96	617 754.27
Wertschriften und Beteiligungen	201 000.00	301 000.00
<i>Buchwert der Finanzanlagen</i>	<i>201 000.00</i>	<i>301 000.00</i>
Luftseilbahnanlage	2 793 387.84	2 756 254.94
- Abgänge	-10 000.00	-10 000.00
+ Zugänge	0.00	47 132.90
- Abschreibungen	-2 648 387.84	-2 648 387.84
<i>Buchwert der Sachanlagen</i>	<i>135 000.00</i>	<i>145 000.00</i>
Anlagevermögen	336 000.00	446 000.00
Total Aktiven	993 823.96	1 063 754.27
PASSIVEN	31.12.24	31.12.23
Verbindlichkeiten aus Lieferungen und Leistungen	20 443.05	99 341.30
Passive Rechnungsabgrenzung	21 700.00	12 050.00
<i>Kurzfristiges Fremdkapital</i>	<i>42 143.05</i>	<i>111 391.30</i>
Langfristiges verzinsliches Fremdkapital	0.00	0.00
Fremdkapital	42 143.05	111 391.30
Aktienkapital	950 000.00	950 000.00
Gesetzliche Gewinnreserven	14 000.00	14 000.00
Eigene Aktien	-800.00	-250.00
Bilanzverlust/-gewinn	-11 519.09	-11 387.03
Eigenkapital	951 680.91	952 362.97
Total Passiven	993 823.96	1 063 754.27

ERFOLGSRECHNUNG VOM 1. JANUAR BIS 31. DEZEMBER 2024

ERTRAG	2024	2023
Personenverkehr im Sommer	337 074.05	378 733.84
Personenverkehr im Winter	50 950.00	73 417.30
Gepäck- und Güterverkehr	15 080.55	608.90
Total Verkehrseinnahmen	403 104.60	452 760.04
Sonstiger Betriebsertrag	20 588.10	25 034.35
Ertrag Verkauf (Kiosk), Events	17 640.20	20 071.85
Nettoerlös aus Lieferungen und Leistungen	441 332.90	497 866.24
AUFWAND	2024	2023
Wareneinkauf Kiosk	11 284.60	13 180.85
Leistungen von Dritten	348 894.15	306 113.00
Material- und Dienstleistungsaufwand	360 178.75	319 293.85
Raumaufwand	221.90	744.95
Reparatur / Unterhalt der Anlagen	34 823.38	29 100.54
Sachversicherungen	13 285.60	12 565.60
Energie und Entsorgung	20 524.15	18 784.85
Verwaltungs- und Informatikaufwand	58 931.05	55 775.55
Werbung	30 701.68	36 508.78
Sonstiger Betriebsaufwand	408.00	408.00
Übriger betrieblicher Aufwand	158 895.76	153 888.27
Betriebsaufwand	519 074.51	473 182.12
EBITDA	-77 741.61	24 684.12
Abschreibungen und WB auf AV	10 000.00	85 132.90
Betriebsergebnis vor Zinsen und Steuern – EBIT	-87 741.61	-60 448.78
Finanzaufwand und -ertrag	4 318.85	2 778.10
Ausserordentlicher Erfolg	85 898.50	40 150.00
Betriebsergebnis vor Steuern – EBT	2 475.74	-17 520.68
Steuern und Abgaben	2 607.80	2 539.50
Jahresverlust/-gewinn	-132.06	-20 060.18

ANLAGEN- UND ABSCHREIBUNGSRECHNUNG

PER 31. DEZEMBER 2024

	Anlagevermögen				Abschreibungen					Buchwert per 31. 12. 2024 in CHF	
	Stand 1. 1. 2024	Veränderungen Zugänge	Abgänge	Stand 31. 12. 2024	Stand 1. 1. 2024	Abgänge	Abschreibungen Soll %	in CHF	Ist %		Stand 31. 12. 2024
Grundstück und Rechte	1.00	—	—	1.00	1.00	—	3	—	0.0	1.00	—
Gebäude	866 537.75	—	—	866 537.75	786 537.75	—	4	—	0.0	786 537.75	80 000.00
Anlagen in Bau	—	—	—	—	—	—	0	—	0.0	—	—
Mechanische Einrichtung	542 565.48	—	10 000.00	532 565.48	539 565.48	10 000.00	10	3 000.00	0.6	532 565.48	—
Elektrische Einrichtung	488 505.00	—	—	488 505.00	478 505.00	—	7	—	0.0	478 505.00	10 000.00
Tragseile	281 276.70	—	—	281 276.70	281 276.70	—	4	—	0.0	281 276.70	—
Zug- und Gegenseile	64 200.00	—	—	64 200.00	24 200.00	—	7	5 000.00	7.8	29 200.00	35 000.00
Kabinen	100 000.00	—	—	100 000.00	100 000.00	—	10	—	0.0	100 000.00	—
Hilfswagen / Notantrieb	174 213.65	—	—	174 213.65	174 213.65	—	10	—	0.0	174 213.65	—
Mobilien / Infrastruktur	179 835.91	—	—	179 835.91	167 835.91	—	20	2 000.00	1.1	169 835.91	10 000.00
Total Seilbahnanlagen	2 697 135.49	—	10 000.00	2 687 135.49	2 552 135.49	10 000.00		10 000.00		2 552 135.49	135 000.00
Parkplätze	21 988.60	—	—	21 988.60	21 988.60	—	5	—	0.0	21 988.60	—
Wasserversorgung Talstation Kies	74 263.75	—	—	74 263.75	74 263.75	—	5	—	0.0	74 263.75	—
Total betriebliche Anlagen	2 793 387.84	—	10 000.00	2 783 387.84	2 648 387.84	10 000.00		10 000.00		2 648 387.84	135 000.00

ANHANG

Angaben über die in der Jahresrechnung angewandten Grundsätze

Die vorliegende Jahresrechnung wurde gemäss den Vorschriften des Schweizer Gesetzes, insbesondere der Artikel über die kaufmännische Buchführung und Rechnungslegung des Obligationenrechts (Art. 957 bis 962) erstellt.

Die Rechnungslegung erfordert vom Verwaltungsrat Schätzungen und Beurteilungen, welche die Höhe der ausgewiesenen Vermögenswerte und Verbindlichkeiten sowie Eventualverbindlichkeiten im Zeitpunkt der Bilanzierung, aber auch Aufwendungen und Erträge der Berichtsperiode beeinflussen könnten. Der Verwaltungsrat entscheidet dabei jeweils im eigenen Ermessen über die Ausnutzung der bestehenden gesetzlichen Bewertungs- und Bilanzierungsspielräume. Zum Wohle der Gesellschaft können dabei im Rahmen des Vorsichtsprinzipes Abschreibungen, Wertberichtigungen und Rückstellungen über das betriebswirtschaftlich benötigte Ausmass hinaus gebildet werden.

Erläuterungen zu ausserordentlichen, einmaligen und periodenfremden Positionen

	31. Dezember 2024	31. Dezember 2023
Einmaliger Beitrag an Gemeinde für ÖV Sommerbetrieb	—	-50'000
Anteil an AS für Winterbetrieb	-31'504	—
Versicherungsleistungen / Ausfallentschädigung Wagenrunse	117'353	90'000
Erlös aus Schenkung/Verkauf eigener Anteile	50	150

Nettoauflösung stiller Reserven

	31. Dezember 2024	31. Dezember 2023
Wesentliche Nettoauflösung stR auf AV infolge minimaler Abschreibungen	90'000	—

Eigene Anteile

16 Namenaktien à nom. CHF 100.–

(Anfangsbestand: 5 Aktien / Schenkung: 1 Aktie / Einkauf: 10 Aktien / Verkauf: 0 Aktien – Geld/Brief 50/100)

Wertschriften und Beteiligungen

	31. Dezember 2024	31. Dezember 2023
Kassenobligationen GRB Schwanden nom.	200'000	300'000
1 Aktie VISIT Glarnerland AG Glarus nom.	1'000	1'000

Sonstige Angaben

	31. Dezember 2024	31. Dezember 2023
Gesamtbetrag der zur Sicherung eigener Verbindlichkeiten verwendeten Aktiven	—	—
Gesamtbetrag der Aktiven unter Eigentumsvorbehalt	—	—
Brandversicherungswerte der Sachanlagen	392'620	392'620

Anzahl Mitarbeiter

	2024	2023
Vollzeitstellen im Jahresdurchschnitt	2024	2023
> 10	nein	nein

Ereignisse nach dem Bilanzstichtag

Aufgrund der Ereignisse Wagenrunse, insbesondere Unsicherheiten betreffend den Bau der Zufahrtsstrasse sind weitere wirtschaftliche Einbussen möglich. Der Verwaltungsrat verfolgt diese laufend und trifft bei Bedarf die notwendigen Massnahmen. Bis zur Genehmigung der Jahresrechnung durch den Verwaltungsrat ist eine Beurteilung der finanziellen Auswirkungen vorallem aus zeitlicher Sicht noch nicht schlüssig möglich.

Keine weiteren Angaben gemäss Art. 959c OR

Gewinnverwendung

	31. Dezember 2024	31. Dezember 2023
Gewinnvortrag Vorperiode	-11'387.03	8'673.15
Jahresverlust/-gewinn	-132.06	-20'060.18
Bilanzverlust/-gewinn zur Verfügung GV	-11'519.09	-11'387.03
Verlust-/Gewinnvortrag laufende Periode	-11'519.09	-11'387.03

Schwanden, 31. Dezember 2024

VERWALTUNGSRAT 2024

Fritz Marti-Egli	Präsident	1951	Gewählt 2013
Kaspar Luchsinger	Vize-Präsident	1961	Gewählt 2013
Gabi Aschwanden	VR	1970	Gewählt 2022
Hermann Luchsinger	VR	1956	Gewählt 2020
Benjamin Müller	VR	1981	Gewählt 2022

KENNZAHLEN 2024

	2024	2023
Risikokennzahl		
Eigenfinanzierungsgrad	95.76 %	89.53 %
Eigenkapital in % des Gesamtkapitals		
Strukturkennzahl		
Anlagedeckungsgrad II	283.24 %	213.53 %
Deckungsgrad des Anlagevermögens durch lfr. Kapital		
Rentabilitätskennzahlen		
Leistungen Dritter für den Betrieb	79.05 %	61.48 %
Betriebsleistungen von Dritten in % des Nettoerlöses		
EBITDA*- Marge	-17.62 %	4.96 %
EBITDA in % des Nettoerlöses		
Cashflowkennzahlen		
Einfacher Cashflow	-76031	24923
Gewinn vor Abschreibungen		
Einfacher Cashflow in %	-17.23 %	5.01 %
Gewinn vor Abschreibungen in % des Nettoerlöses		

* EBITDA (Earnings Before Interest, Taxes, Depreciation and Amortization)

Richtwerte Kennzahlen

Empfehlungen des Dachverbandes Seilbahnen Schweiz (SBS) bzw. betriebswirtschaftliche Richtwerte		
Eigenfinanzierungsgrad		> 40 %
Anlagedeckungsgrad II		> 100 %
Betriebsleistungen (Personalkosten)		< 35 %
EBITDA-Marge		> 25 % bzw. > 35 %
Einfacher Cashflow		> 20 % bzw. > 30 %
	(Minimum bzw. Nachhaltigkeit gewährleistet)	

REVISORENBERICHT 2024



**VTB Verwaltung, Treuhand
und Beratung AG**
Bahnhofstrasse 33
Postfach 17
CH-8867 Niederurnen

An die ordentliche
Generalversammlung der
Luftseilbahn Kies-Mettmen AG
8762 Schwanden

Niederurnen, 17. April 2025

Bericht der Revisionsstelle zur eingeschränkten Revision

Als Revisionsstelle haben wir die Jahresrechnung (Bilanz, Erfolgsrechnung und Anhang) der Luftseilbahn Kies-Mettmen AG für das am 31. Dezember 2024 abgeschlossene Geschäftsjahr geprüft.

Für die Jahresrechnung ist der Verwaltungsrat verantwortlich, während unsere Aufgabe darin besteht, die Jahresrechnung zu prüfen. Wir bestätigen, dass wir die gesetzlichen Anforderungen hinsichtlich Zulassung und Unabhängigkeit erfüllen.

Unsere Revision erfolgte nach dem Schweizer Standard zur eingeschränkten Revision. Danach ist diese Revision so zu planen und durchzuführen, dass wesentliche Fehlaussagen in der Jahresrechnung erkannt werden. Eine eingeschränkte Revision umfasst hauptsächlich Befragungen und analytische Prüfungshandlungen sowie den Umständen angemessene Detailprüfungen der beim geprüften Unternehmen vorhandenen Unterlagen. Dagegen sind Prüfungen der betrieblichen Abläufe und des internen Kontrollsystems sowie Befragungen und weitere Prüfungshandlungen zur Aufdeckung deliktischer Handlungen oder anderer Gesetzesverstösse nicht Bestandteil dieser Revision.

Bei unserer Revision sind wir nicht auf Sachverhalte gestossen, aus denen wir schliessen müssten, dass die Jahresrechnung nicht dem schweizerischen Gesetz und den Statuten entspricht. Ein Antrag des Verwaltungsrates zur Verrechnung des Verlustes ist gemäss Art. 674 Abs. 1 Ziff. 1 und 2 OR nicht erforderlich.

**VTB Verwaltung, Treuhand
und Beratung AG**



Christian Freuler
Zugelassener Revisionsexperte

Beilagen:
- Jahresrechnung (Bilanz, Erfolgsrechnung und Anhang)

Telefon 055 617 21 21 | Fax 055 617 21 22 | info@vtb-ag.ch | www.vtb-ag.ch | CHE-101.686.179 MWST | Mitglied TREUHAND | SUISSE

FREQUENZEN DER LETZTEN ZEHN JAHRE



FREQUENZ-STATISTIK

Jahr	Januar	Februar	März	April	Mai	Juni	Juli	August	September	Oktober	November	Dezember	Total	davon Winter	davon Sommer
2015	561	796	1011	652	2014	4812	10291	12416	5735	4450	-	996	43734	4016	39718
2016	890	801	1012	482	2201	2604	8722	11282	9094	4258	575	2297	44218	6057	38161
2017	2072	2063	1630	152	4786	8637	10719	14411	6653	11034	-	1660	63817	7577	56240
2018	1403	1611	2102	778	5546	11516	18921	19134	16665	13535	290	1740	93241	7924	85317
2019	2262	2575	2914	777	3434	9992	15094	19910	16285	11185	328	1694	86450	10550	75900
2020	4409	3049	1788	-	-	7579	18573	16168	15442	6630	-	88	73726	9334	64392
2021	-	-	-	236	2942	6073	9349	10993	15256	12379	177	880	58285	1293	56992
2022	3316	2530	2819	698	6915	12933	18245	18022	10323	12227	56	1419	89503	10838	78665
2023	3018	2263	2371	72	2480	9179	11776	10757	11210	8045	662	1149	62982	9535	53447
2024	2006	1727	2271	496	3677	5266	10136	11514	7233	5806	402	1060	51594	7962	43632
Ø 2015 – 2024	1994	1742	1792	434	3400	7859	13183	14461	11390	8955	249	1298	66755	7509	59246

BRUTTO-VERKEHRSERTRAG (PERSONEN)

Jahr	Januar	Februar	März	April	Mai	Juni	Juli	August	September	Oktober	November	Dezember	Total	davon Winter	davon Sommer
2015	5233.00	7089.00	8692.50	3998.50	13109.60	33903.75	81151.15	83005.00	41602.95	50939.30	-	18555.75	347280.50	43568.75	303711.75
2016	6540.45	9733.00	14356.30	13389.90	11579.50	13444.85	74804.90	89673.45	62682.95	39961.20	5790.10	17091.50	359048.10	66901.25	292146.85
2017	16129.00	19368.90	11829.00	2723.40	33110.15	63580.50	81853.55	108872.60	45802.00	90665.30	-	14322.25	488256.65	64372.55	423884.10
2018	10603.00	14920.00	15228.60	8014.60	33402.55	80824.45	130943.75	132110.50	109724.40	109728.45	1188.05	12876.45	659564.80	62830.70	596734.10
2019	14208.00	19096.00	21120.60	7598.50	19471.55	65143.70	103146.65	139114.70	116390.30	100152.30	1402.55	14545.60	621390.45	77971.25	543419.20
2020	28169.05	20894.00	19368.95	-	-	55303.50	135892.70	117748.80	112248.50	67303.80	-	434.00	557363.30	68866.00	488497.30
2021	-	-	-	-	15679.00	41569.35	65559.25	75593.40	108094.00	107700.15	484.80	9844.95	424524.90	9844.95	414679.95
2022	24661.00	20879.65	21499.90	5578.05	53267.00	99547.70	147485.95	142297.70	73700.50	104753.65	628.00	14013.30	708312.40	86631.90	621680.50
2023	24126.45	19469.05	18727.95	2125.95	20966.35	67827.30	93875.35	81243.15	78562.10	70017.05	-	14621.05	491561.75	79070.45	412491.30
2024	11820.60	11375.00	13352.00	7295.40	28042.50	35379.55	90061.55	95801.95	62095.80	54482.35	2682.00	11233.95	423622.65	55076.95	368545.70
Ø 2015 – 2024	14149.06	14282.46	14417.58	5072.43	22862.82	55652.47	100477.48	106546.13	81090.35	79570.36	1217.55	12753.88	508092.55	61513.48	446579.08

Kein Bahnbetrieb 16.03.-05.06.2020 (BAG/Corona)

Kein Bahnbetrieb (Strasse gesperrt)

Frequenzen

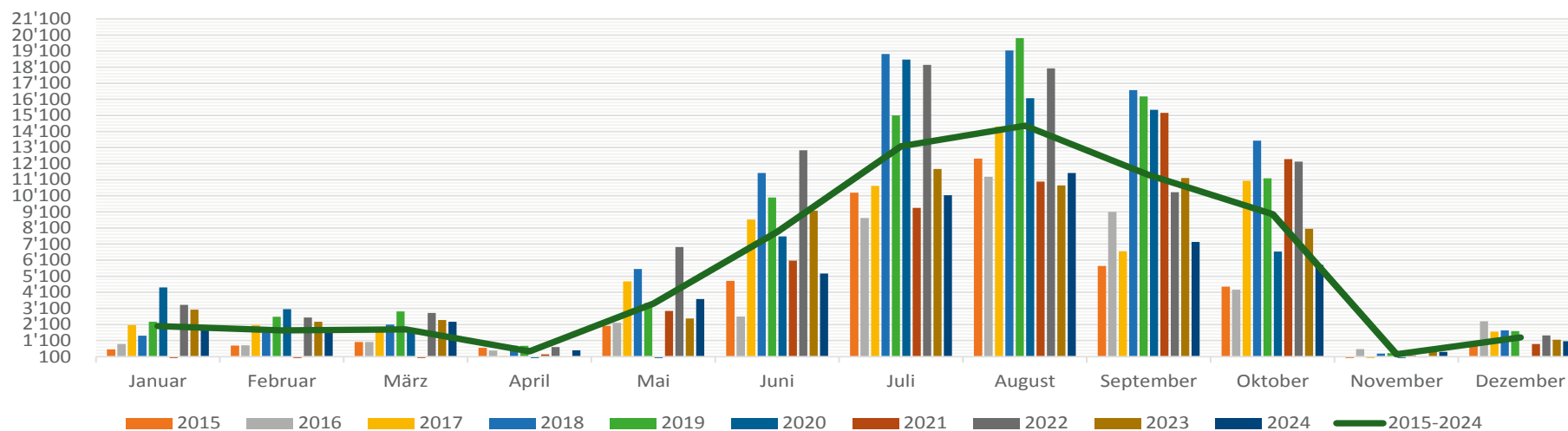

Brutto-Verkehrsertrag (Personen)

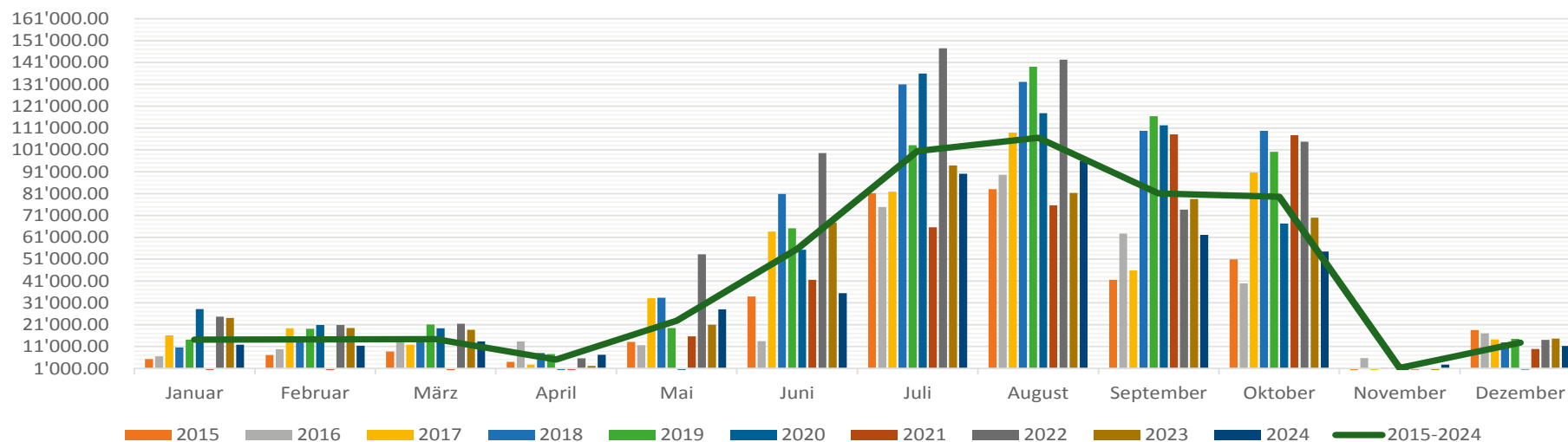

TECHNISCHE DATEN DER LUFTSEILBAHN

Technische Hauptdaten (nach Umbau)

Bahnsystem	Pendelbahn mit 2 Fahrzeugen
Horizontale Länge	1 093,20 m
Höhe Talstation	1 045,80 m
Höhe Bergstation	1 607,50 m
Höhendifferenz	561,70 m
Schräge Länge	1 229,10 m
Mittlere Neigung	51,40 %
Maximale Steigung der Fahrbahn	86,00 %
Spurweite konstant	7,00 m

Nutzlast Kabine	20 Pers.
Eigengewicht Fahrzeug	1 800,00 kg
Wanderlast brutto	3 400,00 kg
Fahrgeschwindigkeit	10,00 m/s
Fahrzeit	3,50 min
Zykluszeit	4,00 min
Anzahl Fahrten pro Richtung	15,00 F/h
Förderleistung pro Richtung	300 Pers./h
Antriebsleistung	250/320 kW
Umschlingung Antrieb	270 °

Tragseile	2 × 2 Stück
Durchmesser TS	28,00 mm
Gewicht	4,21 kg/m
Effektive Bruchlast	770,00 kN

Zugseil / Gegenseil	offene Seilschlaufe
Durchmesser ZS	22,00 mm
Gewicht	1,56 kg/m
Effektive Bruchlast	297,00 kN

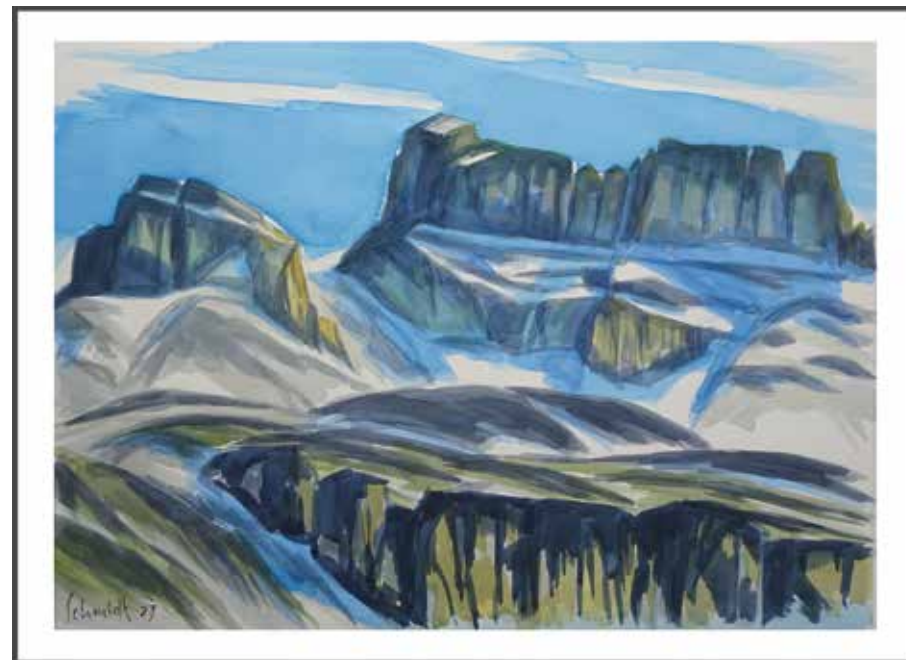

«Chli und Gross Kärfp von der Leglerhütte – Aquarell 2023», Albert Schmidt, 8765 Engi



IMPRESSUM

Herausgeber

Luftseilbahn Kies-Mettmen AG
Kies-Mettmen
CH-8762 Schwanden

Gestaltung und Druck

Fridolin Druck und Medien

freibergkärpf
Europas ältestes Wildschutzgebiet

mettmenalp
Luftseilbahn Kies-Mettmen AG

LUFTSEILBAHN KIES-METTMEN AG

Niederenstrasse 15
CH-8762 Schwanden
www.mettmen-alp.ch

